MIKROREGION

UHLÍŘSKOJANOVICKA A STŘEDNÍHO POSÁZAVÍ

ZDARMA | AKTUÁLNÍ INFORMACE O DĚNÍ V MIKROREGIONU | BŘEZEN 2017

Hasičský bál v Uhl. Janovicích

Sbor dobrovolných hasičů Uhlířské Janovice opět uspořádal tradiční hasičský bál.

Velmi nás potěšilo, že si v pátek 10. února našlo cestu do místního sálu Kooperativy více než 600 tance a zábavy chtivých návštěvníků. Ač by se mohlo podle plakátů zdát, že jsme vsadili na novou hudbu a zavrhli oblíbenou Březovanku, není tomu tak. Kapela B-dance BAND je pouze nový název „starého složení“ Březovanky. Kapela hrála celý večer přesně v duchu toho, co píše na svých webových stránkách, tedy: „…pobavit svou hudební produkcí všechny posluchače napříč věkovým spektrem.“ Nutno říci, že na našem plese opravdu bylo velké věkové rozpětí návštěvníků a podle ohlasů se bavili všichni.

Lákadlem byla i bohatá tombola čítající 99 krásných cen. Ještě jednou si tímto dovoluji poděkovat všem sponzorům, kteří nám do tomboly přispěli. Krásné a hodnotné ceny mohly být jen díky nim. Ihned po slosování tomboly jsem dostala otázku, na kterou jsem v té chvíli nebyla schopna odpovědět: *„Kdo vyhrál tu televizi, určitě nějaký hasič, co?“*. Tak nyní mohu říci: *„Ne, nebyl to žádný hasič, byl to mladý muž, který neměl a nemá s naším sborem nic společného, a kterému moc gratulujeme.“*. Tombola vždy je a byla o náhodě a o štěstí. A ač patřím mezi ty, co si lístky kupují, ale ceny nevyhrávají, nemám to nikomu za zlé. Hasičský ples se vydařil. Přejeme i Uhlířskojanovickému plesu, který se bude konat 17. 3. od 20 hod. v sále Kooperativy, plný sál.

Za SDH Uhlířské Janovice

M. Vondráčková

foto Jan Urban

Úvodní slovo

Vážení čtenáři,

miluji zimu. Takovou tu ladovskou, kdy je všude spousta prašanu, který vám křupe pod nohama, větve stromů se prohýbají pod bílou peřinou, všechno se třpytí od slunce a příroda je taková svítivě čistá a klidná...

Ovšem letos se těším na jaro jako ještě nikdy. Také vám ta zima přijde už hrozně dlouhá? Navíc bílý třpytivý prašan je kdovíkde, příroda je šedivá a smutná, a na zahradách a silnicích nám zůstaly jen hromady špinavého namrzlého sněhu a spousta ledu, který připravil perné chvíle chodcům i řidičům.

V době, kdy kompletujeme březnové noviny, se za okny objevuje slunce s příslibem jara a doufám, že už bude hřát čím dál víc, už nepřijde další studená fronta, budeme moct konečně odhodit čepice a rukavice, a všechno kolem začne být veselejší a barevnější.

Jestli se březen ponese v duchu slunce a jara, můžeme zatím jen doufat, jisté ale je, že se ponese v duchu tance. Ještě probíhají pokračovací taneční lekce pro mládež a pokročilé, první březnovou sobotu v sále Kooperativy proběhne další ročník Uhlířskojanovické parkety, 17. března můžete zúročit své taneční dovednosti na prvním ročníku Uhlířskojanovického plesu a 24. března na hasičské veselce v Ratajích. Těším se s vámi na viděnou!

Ať březnem proplujete tanečním krokem...

Kateřina Kubátová

Zápis do 1. ročníku pro školní rok 2017/2018

Ředitelka ZŠ, jejíž činnost vykonává Základní škola Uhlířské Janovice, okres Kutná Hora, oznamuje v souladu s § 46 a § 36 zákona č. 561/2004 Sb. o předškolním, základním, středním a vyšším odborném a jiném vzdělávání termíny a místo zápisu do prvního ročníku základního vzdělávání k plnění povinné školní docházky.

Řádný zápis
Termín: pátek 21. 4. 2017
Čas: od 13.00 – 17.00
Místo: v budově 1. stupně

Náhradní zápis
Termín: pátek 28. 4. 2017
Čas: od 13.00 – 17.00
Místo: v budově 1. stupně

Co je třeba k zápisu
K zápisu je nutné přinést rodný list dítěte a občanský průkaz. S dítětem musí přijít alespoň jeden ze zákonných zástupců, který podá písemně žádost o přijetí k základnímu vzdělávání. Tato žádost je k dispozici u zápisu. Zapsány budou děti s datem narození od 01. 09. 2010 do 31. 08. 2011 bez ohledu na místo bydliště.
Vzhledem k nenaplněné kapacitě školy a dostatečnému počtu učeben předpokládáme přijetí všech dětí, které splní podmínky dle právních předpisů a jejichž zákonní zástupci nezažádají o odklad.

Kritéria přijetí
1) Všechny děti s trvalým bydlištěm v obci, pro kterou je naše škola spádová, až do naplnění kapacity školy (700 žáků), při naplnění se zřetelem na odklad, věk a vzdálenost.
2) Všechny děti s jiným trvalým bydlištěm, ale žijící v obci, pro kterou je naše škola spádová, až do naplnění kapacity školy (700 žáků), při naplnění se zřetelem na odklad, věk a vzdálenost.
3) Všechny děti s trvalým bydlištěm i faktickým bydlištěm mimo obec, pro kterou je naše škola spádová, až do naplnění kapacity školy (700 žáků), při naplnění se zřetelem na odklad, věk a vzdálenost.

Děti, které měly pro školní rok 2016/2017 odklad, se musí dostavit k zápisu také.
Nemůže-li se zákonný zástupce s dítětem dostavit v uvedeném termínu k řádnému zápisu (nemoc, jiné vážné důvody), ohlásí tuto skutečnost na tel. čísle 327 300 000 (kancelář) nejpozději do 21. 4. 2017.

Odklad plnění povinné školní docházky
Zákonní zástupci žáka, kteří uvažují o odkladu školní docházky pro školní rok 2017/2018, musí v den zápisu do 1. ročníku podat žádost o odklad. Formulář žádosti o odklad bude k dispozici u zápisu.
K žádosti o odklad povinné školní docházky je třeba doložit tyto doklady:
- Doporučující posouzení příslušného školského poradenského zařízení.
Termín vyšetření si musí zákonný zástupce zajistit co nejdříve v Pedagogicko-psychologické poradně.
Doporučení doložit nejpozději do 30. 4. 2017
- Doporučující posouzení příslušného odborného lékaře nebo klinického psychologa
Doporučení doložit nejpozději do 30. 4. 2017
(§ 37 zákona č. 561/2004 Sb.)
Není-li dítě tělesně nebo duševně přiměřeně vyspělé a požádá-li o to písemně zákonný zástupce dítěte v době zápisu dítěte k povinné školní docházce podle § 36 odst. 4, odloží ředitel školy začátek povinné školní docházky o jeden školní rok, pokud je žádost doložena doporučujícím posouzením příslušného školského poradenského zařízení, a odborného lékaře nebo klinického psychologa. Začátek povinné školní docházky lze odložit nejdéle do zahájení školního roku, v němž dítě dovrší osmý rok věku.

Předškoláček, kterému bude 6 let až po 31. 08. 2017
může absolvovat zápis v řádném termínu zápisu do 1. tříd pro školní rok 2017/2018. Musí být však doloženo

doporučení, zákonní zástupci si zajišťují sami.
- Doporučující posouzení příslušného školského poradenského zařízení - pro děti, které dosáhnou věku 6 let po 31. 8. 2017 do 31. 12. 2017.
- Doporučující posouzení příslušného školského poradenského zařízení a doporučující posouzení příslušného odborného lékaře nebo klinického psychologa - pro děti, které dosáhnou věku 6 let po 31. 12. 2017.
(§ 37 zákona č. 561/2004 Sb.)
Povinná školní docházka začíná počátkem školního roku, který následuje po dni, kdy dítě dosáhne šestého roku věku, pokud mu není povolen odklad. Dítě, které dosáhne šestého roku věku v době od září do konce června příslušného školního roku, může být přijato k plnění povinné školní docházky již v tomto školním roce, je-li přiměřeně tělesně i duševně vyspělé a požádá-li o to jeho zákonný zástupce. Podmínkou přijetí dítěte narozeného v období od září do konce prosince k plnění povinné školní docházky podle věty druhé je také doporučující vyjádření školského poradenského zařízení, podmínkou přijetí dítěte narozeného od ledna do konce června doporučující vyjádření školského poradenského zařízení a odborného lékaře, která k žádosti přiloží zákonný zástupce.

Při zápisu se věnujeme každému dítěti individuálně. Vycházíme z materiálů, které zveřejnilo MŠMT na svých stránkách (www.msmt.cz), tedy z Desatera pro rodiče dětí předškolního věku a z dalších materiálů v souladu se současným trendem předškolního a školního vzdělávání.
V případě dotazů můžete využít e-mailovou adresu školy nebo vznést dotaz na výše uvedené tel číslo.

Uhlířské Janovice 01. 02. 2017
Mgr. Dana Bohatcová, ředitelka ZŠ

OZNÁMENÍ PRO OBČANY MĚSTA UHL. JANOVICE

Poplatky za svoz komunálního odpadu pro rok 2017

- osoba s trvalým pobytem v obci	650 Kč
- osoba starší 75 let, držitelé ZTP/P	590 Kč
- majitel rekreačního objektu	650 Kč

Poplatek je možno uhradit hotově v pokladně městského úřadu v pokladních hodinách nebo na účet města **č. 9356030287/0100**

Při platbě na účet:	**VS**	11340	Uhlířské Janovice
		21340	Janovická Lhota
		31340	Kochánov
		41340	Malejovice
		51340	Mitrov
		61340	Opatovice II
		71340	Silvánka

SS číslo popisné dle trvalého pobytu
číslo popisné rekreačního objektu

Splatnost poplatků je **30. června 2017**
Slavíčková Ivana, finanční odbor MěÚ

Poplatek za psa rok 2017

1. pes - dům	200 Kč
2. pes - dům	300 Kč
1. pes - byt	400 Kč
pes - vesnice	100 Kč

Při platbě na účet:	**VS**	11341	Uhlířské Janovice
		21341	Janovická Lhota
		31341	Kochánov
		41341	Malejovice
		51341	Mitrov
		61341	Opatovice II
		71341	Silvánka

SS číslo popisné dle trvalého pobytu

Pomozte zachránit historii školy v obci Polipsy

Budova obecné školy v Polipsech oslaví letos 106 let od svého založení.

Součástí plánované rekonstrukce budovy je také záměr vytvořit zde malou expozici z historie školy. Žádáme naše spoluobčany a pamětníky, aby se s námi podělili o historické údaje a vzpomínky na tuto unikátní budovu a pomohli tak navždy zachovat její historii.

Vesnici Polipsy na Čestínsku vévodí více než stoletá secesní budova obecné školy. Stojí poblíž návsi a je tichým pozorovatelem posledních 106 let života v této obci. S nápadem postavit v Polipsech školu přišel někdejší starosta Josef Novotný už v 80. letech 19. století. Na 80 polipeských dětí muselo totiž každý den a v každém počasí absolvovat vyčerpávající čtyřkilometrovou cestu příkrým srázem k řece Sázavě a pak převozem do školy v Kácově. Děti tam trávily celý den o chlebu a vodě. Proto se Polipsy rozhodly požádat o zřízení vlastní školy. Následovalo třicet let byrokratických bojů s úřady, než byla Polipsům dovolena stavba vlastní malotřídky. Slavnostní otevření školy se odehrálo 17. září 1911 a sešly se na něm desítky obyvatel z celého okolí. V následujících 60 letech provozu se na škole vystřídali čtyři řídící učitelé, desítky dalších pedagogů a stovky dětí. Škola byla mnohokrát poškozena bouřemi, musela se potýkat s nedostatkem vody v letech sucha, s epidemií španělské chřipky, se dvěma světovými válkami, velkou finanční krizí a několika změnami režimů. Roku 1918 se zde konala oslava vzniku Československa, roku 1945 zde byli krátce ubytováni nacističtí vojáci, roku 1948 zde proběhly osudové volby, které naši republiku změnily navždy. Na škole se slavily narozeniny Františka Josefa, T. G. Masaryka i Adolfa Hitlera. Svého času na školní budově vlály vlajky Československa ale i nacistického Německa a Sovětského svazu. Škola dokonce kdysi provozovala rozsáhlý knihovní fond, vysazovala po obci stromy a keře a zasadila se o monitorování zdraví školáků dlouho před věkem moderních léků. Za vynikající kvalitu získala roku 1928 prestižní státní ocenění.

Tato léta jsou již dávnou minulostí. Vyučování na polipeské škole skončilo roku 1971, kdy byla malotřídka zrušena.

Roku 2016 jsme zdevastovanou budovu školy koupili a zamýšlíme ji v budoucnu zrekonstruovat v původním secesním stylu. Rádi bychom zde zbudovali malou expozici o dech beroucích dějinách této malé venkovské malotřídky a jejího kraje. V současnosti jsme již získali archivní údaje, několik historických fotografií, učebnic, časopisů, knih, starých pohlednic a plakátů z dne otevření školy roku 1911.

Potřebujeme i vaši pomoc. Chcete se podělit o staré fotografie, plakáty, ročenky a vzpomínky na školu v Polipsech? Navštěvovali jste školu v Polipsech a máte o ní co vyprávět? Pište na email etihelka@seznam.cz, 602 592 941.

Erik Tihelka

Volení starostové města Uhl. Janovice a jejich dočasní zástupci od roku 1850

Na základě ústavního rozhodnutí ze 4. 3. 1849 byla správa města po svobodných volbách obecních zástupců oddělena od závislosti na Lichtensteinském Ratajském panství.
Správu města městské zastupitelstvo převzalo po prvních volbách 25. června 1850. Prvním starostou byl zvolen Kašpar Sýkora.

5. 9. 1850 – 4. 3. 1861
a 6. 3. 1861 – duben 1864
Kašpar Sýkora
16. 4. 1864 – 31. 12. 1864
Antonín Kubát (otec Norberta Kubáta, po němž je pojmenována ulice v U. J.)
leden 1865 – leden 1866
Antonín Zelenka (pokladník záložny, zakládající člen občanské záložny)
únor 1866 – říjen 1870
František Zelenka (kupec, zakládající člen občanské záložny)
29. 11. 1870 – říjen 1873
9. 11 1873 – 16. 5. 1878 (náhle zemřel)
František Peche (hostinský v čp. 172 (U Myslivce), předseda obč. záložny, zakládající člen a první starosta dobrovolných hasičů)
květen 1878 – březen 1879
František Kropáček (dočasná správa obce, pokladník záložny)
10. 4. 1879 – 13. 10. 1892 (rezignoval)
Antonín Hejný
říjen 1892 – 13. 6. 1896 (zemřel)
František Kropáček
1. 8. 1896 – 12. 8. 1903
Antonín Blecha (kupec, pekař, první ředitel městské spořitelny)
srpen 1903 – říjen 1903
Alfred Schwarz (nájemce dvora, dočasná správa města)
24. 10. 1903 – červen 1919
Josef Svoboda (bývalý učitel zdejší obecné školy, koželuh - koželužna byla v čp. 54 u Holoubku)

V roce 1904 byla pořízena podobizna starosty pro zřízení galerie starostů.

20. 6. 1919 – 30. 5. 1930 (náhle zemřel)
Karel Mácha (lékárník, koupil v r. 1908 lékárnu čp. 173, postavenou v letech 1878 – 1879 na místě bývalé kovárny)
13. 7. 1930 – jaro 1941
Jaroslav Zouplna (obchodník z č. 120, v r. 1937 byl starostou Obecního grémia pro obvod soudního okresu U. J.)
24. 6. 1941 zvolen
JUDr. Václav Hála (nesměl zastupovat město)
do července 1942 zastupoval
Jaroslav Donát (odborný učitel z Kubátovy ulice)
18. 8. 1942 – 5. 5. 1945
MVDr. Antonín Roštík (zvěrolékař ze mlýna u Hořejšáku)
14. 5. 1945 – 8. 6. 1945
Antonín Trmal (skladník hospodářského družstva ze Zámostí)
9. 6. 1945 – 31. 12. 1945
František Riegel (zaměstnanec pošty, člen odbojové skupiny, zatčen gestapem v r. 1943, vrátil se v květnu 1945 z koncentračního tábora)
7. 1. 1946 – 29. 6. 1946
Krištof Mlnařík (kapitán četnictva v. v. ze Zámostí)
30. 6. 1946 – 30. 11. 1946
Jakub Honner (školní inspektor z Kubátovy ulice)
1. 12. 1946 – 31. 3. 1947
Jan Procházka (řídící učitel z Kubátovy ulice)
1. 4. 1947 – 6. 4. 1948
Květoslav Semler (kamenosochař z Jungmannovy ulice)
7. 4. 1948 – 15. 5. 1954
Jan Procházka (ředitel obecné školy z Kubátovy ulice)
16. 5. 1954 – 11. 5. 1960
Václav Čech (zaměstnanec STS, tajemník města, ze Zámostí)
12. 5. 1960 – květen 1969
Karel Bradna (mistr v Tatře Kolín)
květen 1969 – říjen 1981
Vladimír Morava (dispečer odboru dopravy ONV Kutná Hora)
říjen 1981 – říjen 1990
Vlastimil Kekl (nadlesní, tajemník městského úřadu)
říjen 1990 – říjen 1994
Ing. Miloslav Meloun (technik, nyní ředitel Kooperativa V.O.D.)
říjen 1994 – říjen 1998
Ing. Petr Bulíček (technik STS, tajemník městského úřadu)
říjen 1998 – září 2000 (náhle zemřel)
Stanislav Jech (dispečer ČSAD)
listopad 2000 – říjen 2002
říjen 2002 – říjen 2006
MVDr. Pavel Bohatec (zvěrolékař a místostarosta městského úřadu)
říjen 2006 – říjen 2010
Ing. Josef Hrádek (projektant a soudní znalec)
říjen 2010 – říjen 2014
říjen 2014 – doposud
Mgr. Jiří Buchta (učitel ZŠ)

Jaroslav Urban

Otevření zubní ordinace v Uhl. Janovicích

Od ledna 2017 je po rekonstrukci znovu otevřena zubní ordinace ve zdr. středisku v U. Janovicích.

Zubní lékařství zde provozuje MUDr. Renata Hejduková, s. r. o., jejíž jsem jednatelkou. V ordinaci pracuji společně s lékařkou paní Natalií Sliusarenko a asistentkou paní Petrou Vostřesovou.

Ordinační hodiny jsou každý den dopoledne od 7.30 do 11.30, odpolední ordinace je: PO 12.00 - 14.00, ÚT a ČT 12.00 - 17.00, ST 12.00 - 15.00. Pro akutní ošetření je vyhrazen čas 7.30 - 9.00, dále je možné ošetření po domluvě. Tel. číslo do ordinace je 321 783 495, e-mail je renata@hejdukova.com.

Nyní dovolte několik slov o nás. Vystudovala jsem obor stomatologie na Fakultě všeobecného lékařství Univerzity Karlovy v Praze, promovala jsem v roce 1990. Od té doby jsem pracovala jako praktická zubní lékařka v Kouřimi. Nyní jsem ordinaci i pacienty převzala po panu doktorovi Šedovi.

Zubní lékařka, paní Nataliia Sliusarenko promovala na Ukrajinské lékařské stomatologické akademii v Poltavě v roce 2014, pracovala v Kyjevě a Krivom Rogu. Nyní se rozhodla pro zaměstnání v České republice a v mojí ordinaci se připravuje na akreditační zkoušku. Velmi intenzívně se učí českému jazyku, aby potřebám pacientů mohla správně porozumět. Proto prosím o shovívavost v komunikaci, vždy je nablízku někdo, kdo případné jazykové nedostatky vyřeší.

Paní asistentka Petra Vostřesová v mojí ordinaci pracuje dvacet let. Je profesí zubní laborantka, má praktické zkušenosti s organizací, administrativou i provozem zubní ordinace. Je připravena vám podat potřebné informace ohledně registrace, termínu vašeho ošetření, a vyřešit administrativní záležitosti.

V Uhl. Janovicích, i v okruhu mých přátel, jsem se setkala s velmi vstřícným jednáním mnoha lidí a téměř neuvěřitelnou pomocí s rekonstrukcí ordinace. Proto si dovoluji připojit několik jmenovitých poděkování.

Za velmi vstřícné jednání i přijetí, kterého se mi dostalo na městském úřadě, děkuji panu starostovi Mgr. J. Buchtovi, paní tajemnici Ing. E. Petráskové a pracovníkům hospodářsko-správního odboru. Velmi si cením obstarání technické dokumentace a pochopení při řešení stavebnětechnické problematiky rekonstrukce ordinačních místností, které se ujala paní referentka P. Heřmanová, DiS. Děkuji také paní referentce J. Lancové za pomoc při zřizování parkovacích míst.

Poděkování patří panu Ing. M. Nešporovi za pomoc při organizování provozních záležitostí souvisejících s pronajatými prostory. Dále děkuji všem kolegům, i jejich pacientům, kteří se mnou sdílejí prostory v budově, za shovívavost a toleranci hluku, prachu a nekomfortních podmínek spojených s prací řemeslníků provádějících rekonstrukci. Velký dík patří paní J. Čežíkové, která trpělivě a pečlivě uváděla prostory do přijatelného vzhledu.

Dále děkuji panu Z. Lopourovi a jeho pracovníkům za nadstandardní přístup ke zhotovení ordinačního nábytku a rekonstrukci zařízení v prostorách denní místnosti, paní J. Čihákové, která provedla veškeré čalounické práce, panu P. Civínovi, který se ujal prací stavebních a instalačních, panu J. Tvrdíkovi za rekonstrukci elektroinstalací, panu R. Míškovi za položení podlahové krytiny v téměř nereálném termínu, panu J. Břečkovi za servis oken a zhotovení žaluzií a panu M. Čihákovi za provedení malířských a natěračských prací.

Poslední a největší poděkování jsem si nechala na závěr. Patří firmě VOD Kooperativa U. Janovice, jejíž pracovníci obrovskou mírou přispěli ke zdárné rekonstrukci i přestěhování ordinace. Velký dík patří panu řediteli Ing. M. Melounovi, který pro moje nápady a návrhy vymyslel a zorganizoval reálná řešení. Jmenovitě děkuji panu Ing. Z. Kuntovi za projekt bezbariérového spojení pronajatých místností, za perfektní provedení prací panu M. Rejhonovi, M. Ahnelovi a panu D. Kvasilovu za netradiční zhotovení informační cedule.

Po měsíci působení v nové ordinaci mohu vyjádřit jen spokojenost s vybudováním něčeho nového, těším se na moje stávající pacienty z kouřimské ordinace a doufám v radostnou a milou spolupráci s novými pacienty z Uhl. Janovic a okolí.

MUDr. Renata Hejduková
foto VIDRNA

Hasičský ples v Ledečku

Čtrnáct dní příprav předcházelo hasičskému plesu v Ledečku. Ruku k dílu musela přiložit většina hasičského sboru a spousta dalších lidí, bez kterých by se ples nezrealizoval. Týden před plesem měli hasiči svoji pravidelnou obchůzku po Ledečku, při které zvali místní občany na ples a současně prodávali vstupenky. Že je o ples zájem se potvrdilo záhy, když se polovina vstupenek prodala již při zvaní. K tanci a poslechu hrálo všemi oblíbené Studio 95 Luboše Coufala, ke kterému se v průběhu večera přidalo několik „externích zpěváků“ z řad tanečníků.

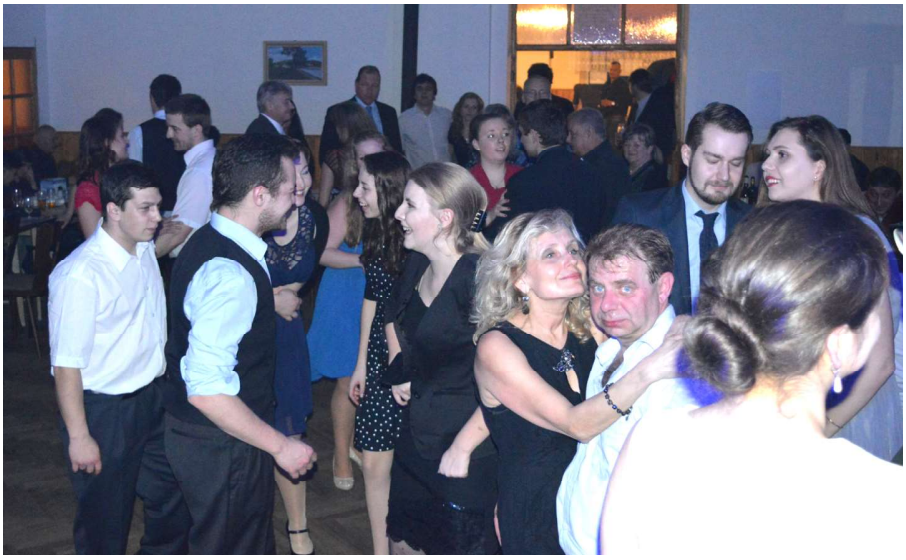

Bohatá tombola a skvělá nálada přilákala do Ledečka něco málo přes 150 hostů. O půlnoci se konala dražba zájezdu do Chorvatska pro pět osob, který hasiči dostali darem od pana Pešty. Dalšími dvěma položkami dražby bylo dřevo. Děkujeme všem sponzorům za dary do tomboly, dále kapele za bezkonkurenční výkon a v neposlední řadě hasičům a všem hostům.

Eva Kmochová

Dětský karneval ve Chmelišti

I přes začínající jarní prázdniny si cestu na karneval ve Chmelišti našlo více než třicet dětí. Čekal je indiánský karneval s mnoha soutěžemi o krásné ceny.

Penzion Beruška tak rozezněla hudba, kterou po celé odpoledne pouštěl DJ Kocour (Milan Kocourek). Děti tančily, soutěžily a vyhrávaly. Odměnu si z karnevalu odneslo každé dítě, které přišlo v masce.

A masky byly opravdu krásné. Jen na karnevale se může stát, že na parketě stojí vedle sebe princezny, indiánka, Červená Karkulka, drak, upír, kovboj, víla, žabák nebo třeba malá čertice. Masek bylo mnohem víc, ale jejich výčet by zabral celou stránku.

Organizátorem karnevalu byl Obecní úřad Vavřinec a ten se postaral i o krásné ceny pro děti. Vstupné bylo zdarma a k tomu ještě každé dítě dostalo párek v rohlíku. Kdo přišel, určitě neprohloupil.

Jednalo se již o sedmý karneval ve Chmelišti pořádaný pod záštitou obce a vzhledem k jeho oblíbenosti určitě ne poslední.

M. Vondráčková

STS Uhlířské Janovice, s.r.o.

Do pneuservisu se můžete pohodlně objednat přes internet z počítače či mobilu:

rezervace.stsuj.cz

Pro zkvalitnění služeb pneuservisu jsme zakoupili zouvačku pneumatik HPA Faip M522…

… a také laserovou vyvažovačku HPA Faip B335.

Přístavek pro parkování aut, který jsme v loňském roce vybudovali, slouží ke komfortnímu předání Vašeho vozu našim technikům.

V roce 2016 jsme postavili budovu pro skladování propan-butanových lahví a technických plynů LINDE gas, které prodáváme po celých 24 hodin denně.

Výroba tel.: 724 249 433

Pneuservis tel.: 724 310 543

www.stsuj.cz

JČ

JATKY SOJKA KOUŘIM

Přijmeme prodavačku

do Řeznictví U Sojků v Uhlířských Janovicích

Informace na tel. 321 783 515

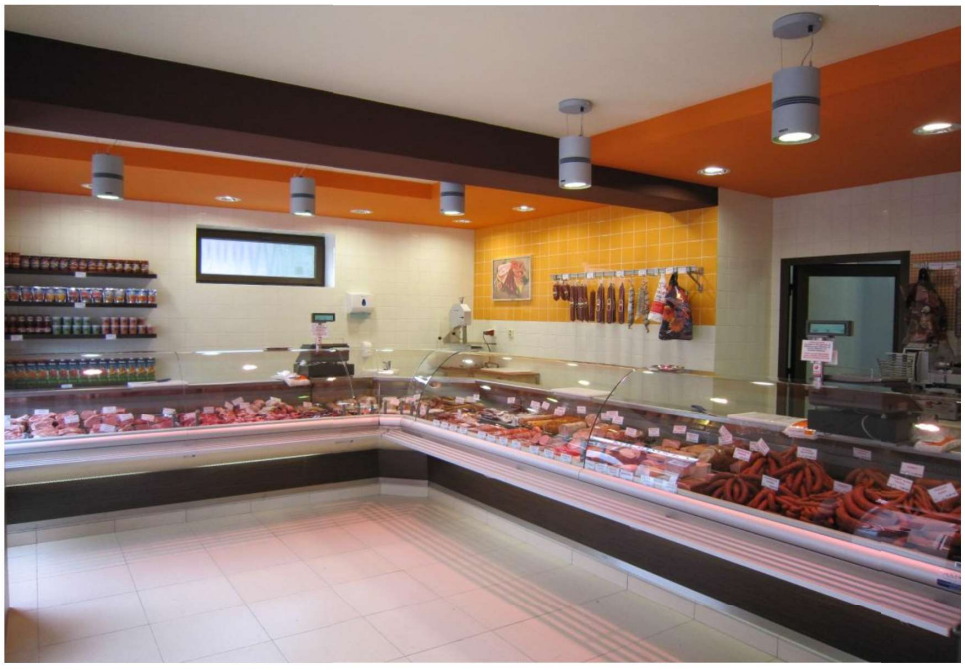

Fotbalisté FK Uhlířských Janovic se připravují na jarní část sezóny

K přípravě se poprvé sešli 14. ledna a kromě soustředění v Horní Branné už mají za sebou i několik přípravných utkání.

Kolín – V prvním zápase zimní přípravy na umělé trávě poměřili síly s celkem – FK Velim.

U. Janovice – Velim 2:2 (1:0)

„Velimští si v prvním poločase dali vlastní branku. Ve druhém poločase jsme zvýšili na dva nula. Poté jsme fyzicky odešli a soupeř nás přehrával,“ popisoval dění na hřišti trenér Uhlířských Janovic Antonín Novotný.

„Myslím si, že Velim byla lepší na míči po celý zápas. Soupeř měl dost šancí, ale ani jednu nevyužil. My jsme naopak byli produktivní, co jsme měli, to jsme proměnili,“ konstatoval Novotný.

V utkání trenér uhlířů postrádal Wolfa, Herverta, Hromádku a Vyhnánka. *„Zkoušíme gólmana Vernera z Kácova,“* prozradil Novotý jméno případné posily týmu.

Branky UJ: vlastní, 70. Jelínek. Sestava UJ: Kmoch – Kulhánek, Zadražil, Novotný, Strnad – Beneš, Vedral, Randlíszek, Jelínek – Tancer, Marek. Střídali: Kopecký, Vinický, Kopp, Holeček. Trenér Antonín Novotný.

Vlašim – K dalšímu utkání v rámci zimní přípravy zavítali fotbalisté Uhlířských Janovic na umělou trávu do Vlašimi, kde se střetli s Divišovem. Ačkoliv svěřenci Antonína Novotného prohrávali po první pětačtyřicetiminutovce 0:1, ve druhé půli střetnutí otočili a zvítězili 5:2.

U. Janovice – Divišov 5:2 (0:1)

„Po prvním poločase jsme prohrávali zaslouženě 0:1, protože jsme hráli špatně a soupeř byl lepší. Po přestávce jsme ale výsledek otočili. Byli jsme na tom lépe fyzicky i herně, soupeře jsme přehráli a zaslouženě jsme zvítězili,“ řekl k zápasu Antonín Novotný a dodal: *„Nyní nás čekají v týdnu tři tréninky a v neděli se utkáme od patnácti hodin s Ledčí nad Sázavou.“*

Branky UJ: Marek, Jelínek 3, Kopecký. Sestava UJ: Verner (46. Kmoch) – Kulhánek, Zadražil, Novotný, Strnad – Kopecký, Vedral, Randlíszek, Jelínek – Beneš, Tancer. Střídali: Marek, Holeček, Vinický.

Vlašim – Na umělé trávě v Kolíně sehráli fotbalisté FK Uhlířské Janovice další přípravné střenutí. V neděli se utkali se čtvrtým týmem podzimní tabulky krajského přeboru Vysočiny – týmem Kovofiniš Ledeč nad Sázavou.

U. Janovice – Ledeč n/S. 1:0 (0:0)

Jediná branka zápasu padla až v posledních dvaceti minutách. *„Po střele a vyraženém míči brankářem doklepával do prázdné brány Vyhnánek,“* popisoval gólový moment Novotný, který je s přípravným utkáním spokojený. *„Prvních deset minut jsme hráli výborně, soupeři jsme prakticky nepůjčili míč. Potom se hra vyrovnala a řekl bych, že Ledeč měla ke konci první půle i více šancí. Nám zachytali dobře oba gólmani, ve druhém poločase to bylo zbytečně moc vyhecované. Rozhodčí dal po jedné červené kartě na obou stranách, kluci se strkali jak malí.“*

Branka UJ: 75. Vyhnánek. Sestava UJ: Verner (46. Kmoch) – D. Kulhánek, Zadražil, Novotný, Strnad – Jelínek, Vedral, Randlíszek, Kopecký – Tancer, N. Marek. Střídali Vinický, Beneš, Vyhnánek, Doubrava, Holeček. Trenér Antonín Novotný.

TZ

V sázavské sportovní hale proběhl 7. 1. již 12. ročník fotbalového turnaje žen

Krátce před turnajem se ze zdravotních důvodů omluvily obhájkyně prvenství Čáslavandy. Zbývajících 7 týmů – Fotbalový klub Bohemians Praha, a. s., CuLiLa Team, MIX Team, Čechie Tuklaty, z. s., DFC Panterky Čechtice, TJ ČERT FĚNIX, z. s., a pořádající Uhlířky – při hracím systému každý s každým, při hrací době jednou patnáct minut, strávilo část sobotního dne na hrací ploše, a to pod dohledem arbitrů turnaje Jiřího Uhra a Jiřího Jirsy a zapisovatelky výsledků a ostatních statistických dat Míši Brandejské.

Konečné pořadí turnaje:
1. FK Bohemians Praha, a.s.
2. CuLiLa Team
3. MIX Team
4. Čechie Tuklaty, z. s.
5. Uhlířky
6. DFC Panterky Čechtice
7. TJ ČERT FÉNIX, z. s.

Individuální ocenění:
Nejlepší střelkyně J. Hlaváčková (CuLiLa Team)
Nejlepší hráčka Věra Dobrevová (FK Bohemians Praha, a. s.)
MISS turnaje D. Klózová (MIX Team)
Nejlepší brankářka M. Hroncová (TJ ČERT FÉNIX, z. s.)

I přes umístění ve druhé polovině nebyla Petra Hromádková zklamaná. *„Letos se nám podařilo skončit na krásném 5. místě, což je druhý nejlepší výsledek v historii Uhlířek.“* Ačkoliv tomu nenasvědčoval průběh událostí před turnajem, kdy se omluvily Nikča Vinická i Lucka Vondráčková. Dále byla ohrožena i účast velkých opor Hanky Černé a Míši Makalové. Míša i přes nemoc po celou dobu turnaje obětavě hájila svatyni Uhlířek. Úspěšná realizace gólových šancí Uhlířky trápila, jedinou skórující hráčkou domácích byla Petra Hromádková. *„Se skórem 1:12 jsme tak překvapivě neskončily poslední, což nás všechny mile překvapilo, neboť jsme byly nejméně produktivním celkem. Dovolím si však podotknout, že jsme si dokázaly vytvořit mnoho šancí i s celkem z prvního místa, což vidím jako velký příslib do dalších turnajů. Pokud by se nám podařilo proměnit alespoň pár šancí, prokoušeme se pořadím vzhůru až na vytouženou bednu. Možná by nám k tomu mohla dopomoci budoucí posila Jindřiška, která byla naším největším fanouškem, ačkoliv by se věkově neztratila ani na hřišti, v týmu Čerta hrály stejně staré šikovné fotbalistky,“* pousmála se Petra Hromádková.

„Těší nás, že jsme se mohli zúčastnit halového turnaje na Sázavě, který se konal ve velice pěkné moderní hale,“ byl spokojen trenér vítězného týmu David Takáč. Směrem ke svému týmu vyslal pochvalná slova: *„S výkonem holek jsme spokojení, po celý turnaj podávaly stabilní výkony až na pár menších individuálních chyb, což se na začátku přípravy dalo očekávat.“*

Hráčky Bohemians Praha, a. s., ani jednou za celý turnaj neprohrály. *„Chtěl bych poděkovat organizátorovi za povedený turnaj a skvělé ceny. Holkám gratuluji a děkuji za příjemný den,“* nepřestával chválit David Takáč, který svůj tým hned nahlásil na příští ročník. *„Ihned po turnaji jsme se s vedoucím týmu shodli, že pozvánku na obhajobu v příštím roce jednoznačně přijímáme a určitě se o obhájení pozice znovu pokusíme.“*

Příští fotbalový turnaj žen proběhne v sobotu 13. ledna 2018.

Ladislav Brandejský
(redakčně zkráceno)

Florbalový úspěch

Dne 21. 1. 2017 proběhl 11. ročník tradičního florbalového turnaje ve Zruči nad Sázavou, kterého se spolu s ostatními sedmi týmy zúčastnil i tým Uhlířských Janovic. Konkurence byla tedy veliká. Přesto Janovičtí dokázali vyhrát první zápas proti týmu Černých bot 2:0.

Dalším protivníkem ve skupině byl Crazy team, který Janovičtí porazili až na samostatné nájezdy 2:1. Posledním soupeřem ve skupině byl FBK Sokol Vlašim. S tímto tradičním soupeřem Janovičtí prohráli 3:0.

Každopádně postupovali dále do semifinále, kde narazili na tým Kobra Trhový Štěpánov. Ten je však na cestě do finále nezastavil.

Ve finále znovu narazili na tým FBK Sokol Vlašim. Finálový zápas

se ale Janovickým mimořádně povedl. Všichni hráči podali nadstandardní výkon. Zápas rozhodl Jiří Bělina, který proměnil rozhodující nájezd.

Díky tomu Uhlířské Janovice vyhrály celý turnaj. Opravdu se povedl husarský kousek.

Jiří Bělina byl vyhlášen nejlepším hráčem turnaje a Martin Mulenko nejlepším gólmanem turnaje.

Těšíme se na další turnaj.

Martin Čermák

Zprávičky vodníčka Vavřinečka

Zdravím všechny,

zima letošního roku nás opravdu překvapila. Sněhu, že i v našem okolí vyráželi běžkaři na okružní jízdy, a třeskuté mrazy, které na rybníkách zařídily silnou vrstvu ledu. Zimy si užívají i děti z mateřské školy ve Vavřinci. Při cestě ke krmelci (kam samozřejmě nešly s prázdnou) hledaly a poznávaly stopy zvěře a ptáků a vyzkoušely si, jak se běhá po ledě na rybníce. Spoustu legrace zažily při polární výpravě, při které hledaly Yettiho, stavěly iglú nebo si hrály na psí spřežení. A i když je venku krásně, nedá se tam být celý den.

Od začátku roku byla ve školce již dvě divadelní představení. Jedno s pohádkou „Jak vyzrát na

bacilky“ a druhé s pohádkou „Zajíc a lišák“.

Velkou radost mi dělají i kamarádi, kteří jezdí od ledna plavat do kolínského bazénu. Už jsou šikovní skoro jako moji kapři.

Zdraví vás

vodníček Vavřineček

Vážení rodáci a dřívější obyvatelé Opatovic II, i pamětníci dění v této vesničce.
*U příležitosti šestistého výročí od první písemné zmínky o této obci hodláme začátkem **září 2017** uspořádat **přátelské setkání** vás všech, kteří jste v této malebné vesničce kdy bydleli.*
Chceme vás proto požádat, abyste na níže uvedené kontakty poslali nebo zatelefonovali vaše současné adresy, jak poštovní, tak e-mailové a také telefonní čísla, abychom vám mohli zaslat pozvánku na tuto kulturně společenskou akci. Děkujeme za pochopení a spolupráci.

Za přípravný výbor
MUDr. Martin Holas
Opatovice II 41, 28504 Uhlířské Janovice
e-mail: holasovi@centrum.cz
telefon: 327 544 221

SDH NESMĚŘICE vyhlašuje veřejnou sbírku
*na pomoc dobrovolnému hasiči Jindřichu Šťastnému ml. na úhradu zdravotních výloh VZP, právních výloh a náklady rodině postižené v celkově zatím vyčíslené výši **1 060 000 Kč**. Vaše příspěvky můžete posílat na zřízený bankovní účet u České spořitelny, a. s., pobočka Zruč nad Sázavou, **č. ú.: 00000 – 4291771339/0800**, tato sbírka je **transparentní**, získané finanční prostředky budou použity výhradně k tomuto účelu. Děkujeme za jakýkoli obnos a projevy přízně.*
Podrobné info o sbírce na http://www.nesmerice.cz/

***Sbor dobrovolných hasičů Uhlířské Janovice** nabízí ze svého archivu okolním funkčním sborům hasičů, které byly od roku 1900 členy Župy Uhlířsko-Janovické č. 42", seznamy jejich příslušníků od roku 1900 do roku 1939, včetně různých zajímavostí z jejich historie.*
Přehled oslovených SDH:
Bělokozly, Čestín, Čenovice, Holšice, Chabeřice, Chmeliště, Jindice, Kácov, Ledečko, Mirošovice, Nepoměřice, Onomyšl, Podveky, Radvanice, Rašovice, Rataje n. S., Sázava, Smilovice, Soběšín, Úžice, Vlková, Vranice, Zbizuby.
V případě vašeho vážného zájmu o tyto archiválie, které se váží k historii vašeho sboru, jsme připraveni vám tyto věnovat.
Máme však jednu podmínku: uvedené doklady se váží k historii nejen hasičů, ale i obyvatel dotčených obcí a možná i předků současných hasičů, proto si přejeme, abyste převzaté dokumenty nezašantročili nebo nespálili.
Předání archiválií zástupcům jednotlivých výše uvedených sborů se uskuteční 1. května v dopoledních hodinách na naší hasičské zbrojnici č. 2 (bývalé uhelné sklady).
Všechny hasiče srdečně zveme i na příjemné posezení tamtéž.
Za SDH Uhlířské Janovice

Jaroslav Urban

Členové oddílu rekreační volejbal TJ Sokol Uhlířské Janovice mezi sebou rádi uvítají nové členy.
Přijďte si zahrát každý čtvrtek od 20.00 do 22.00 do sokolovny v Uhlířských Janovicích.

*Dne 21. února 2017 se dožil pan **Zdeněk Ottl**, obuvník a muzikant z Uhlířských Janovic, 90 let. Hodně štěstí, spokojenosti a hlavně pevné zdraví do dalších let přeje manželka, děti, vnuci a pravnuci.*

*Dne 4. března 2017 by se dožila 90 let maminka, babička a prababička paní **Růžena Drahotová** ze Zbizub. Byla to šikovná švadlena a její zálibou bylo zahradničení. Mnoho lidí potěšila svými výpěstky.*
Kdo jste ji znali a měli rádi, děkujeme za tichou vzpomínku.
Rodina Mikova a Drahotova

Na této stránce zdarma otiskneme oznámení Vašich životních výročí a vzpomínek na blízké. Příspěvky můžete odevzdávat v Kulturním informačním centru v Uhlířských Janovicích nebo naskenované posílat přímo na redakční e-mail: redakce.mikroregion@gmail.com.

Co nového v knihovně?

Městská knihovna Uhlířské Janovice informuje na adrese www.uhlirskejanovice.cz/knihovna o novinkách v knihovním fondu. Přinášíme z nich výběr, ve kterém možná najdete tu pravou knihu pro březnové večery i vy.

Vlastimil Vondruška - Dobronínské morytáty
Na počátku adventu přijíždí Jiří Adam z Dobronína s pomocníky na svůj statek na Vysočině. Ihned po příjezdu ho vyhledá stařena, která byla kdysi jeho kojnou. Prosí o pomoc, protože se ztratil její vnuk. Jiří Adam z Dobronína záhy najde jeho mrtvé tělo v opuštěném mlýně. Před očima se mu začnou odvíjet vzpomínky, jako by se vracel do doby, kdy v Dobroníně vyrůstal. I když je advent a křesťané by měli očekávat narození Páně, dojde k dalším mordům a smrt hrozí i jemu...

Robert Bryndza - Dívka v ledu
V parku v jižním Londýně je pod vrstvou ledu nalezeno tělo mladé ženy, na místo přijíždí detektiv Erika Fosterová. Oběť, krásná dívka z mocné a bohaté rodiny, měla podle všeho dokonalý život.

Když Erika začne pátrat hlouběji, vynoří se souvislosti mezi vraždou dívky a smrtí tří prostitutek v Londýně.

Jaká je spojitost mezi dcerou vlivného lobbisty, který si myslí, že může ovlivňovat i vyšetřování, a mrtvými imigrantkami? Jaké temné tajemství dívka v ledu skrývala? Čím více se Erika přibližuje k odhalení pravdy, tím více se vrah blíží k Erice...

Zuzana Pospíšilová - Záchranářské pohádky
Dvacet vtipných pohádkových příběhů má za hrdiny hasiče, lékaře a policisty. Kromě nich se ale můžete těšit na víly, vodníky, skřítky, princezny a další obvyklé pohádkové postavy.

Všichni dohromady se postarají o to, aby při nehodách, lumpárnách a vylomeninách vždy všechno dobře dopadlo.
Víte, komu patří telefonní čísla 150, 155, 158 a 112? Jestli ne, tak se rychle pusťte do čtení.

Kateřina Kubátová
-martinus.cz-

Uhlířské Janovice
od 21. ledna 2017
„Taneční kurzy“

Po celý březen bude probíhat Pokračovací taneční kurz pro mládež a Taneční kurz pro dospělé, pokročilé. Časový rozpis lekcí naleznete na www.uhlirskejanovice.cz.

Uhlířské Janovice
4. března 2017 od 8.00
„Uhlířskojanovická parketa“

Agentura MKP ve spolupráci s asociací tanečního sportu a pod záštitou města Uhlířské Janovice srdečně zve do sálu VOD Kooperativa na již tradiční a oblíbenou soutěž ve společenském tanci.

Uhlířské Janovice
11. března 2017 od 12.30
„Valná hromada Honebního spol. Uhl. Janovice“

Ve smyslu ustanovení § 22 odst. 2 zákona 449/2001 Sb., o myslivosti, ve znění pozdějších předpisů a stanov Honebního společenstva (dále jen HS) zveme všechny členy HS Uhl. Janovice a majitele přičleněných pozemků na valnou hromadu, která se koná **11. 3.** ve 12.30 hod. v chatě MS „Diana“ v Uhl. Janovicích (z Uhl. Janovic směr na Janovickou Lhotu - poslední chata vlevo)

Program:

1. Zahájení, volba zapisovatele v. hromady a sčitatele hlasů
2. Schválení programu valné hromady
3. Zpráva starosty HS, včetně podání informace o digitalizaci pozemků honitby
4. Zpráva o finančním hospodaření HS
5. Zpráva o činnosti Mysliveckého spolku „Diana“ Uhlířské Janovice
6. Různé – diskuse, zpráva o škodách zvěří, možné způsoby omezení škod
7. Usnesení a závěr

Poučení: Pokud se majitel pozemků nemůže zúčastnit, je možné zplnomocnit k zastupování na valné hromadě HS jím zvolenou osobu a to na základě udělení plné moci. Nájem z vlastnictví pozemků v honitbě za rok 2016 bude vyplácet přítomný pokladník HS v době od 12.30 hod. do 16.00 hod. Nesejde-li se potřebný počet členů s požadovaným počtem hlasů po uplynutí jedné hodiny od stanoveného počátku valné hromady může se valná hromada platně usnášet za jakéhokoliv počtu hlasů přítomných členů.

V Uhl. Janovicích dne 3. 1. 2017

Jaroslav Urban, starosta HS Uhlířské Janovice, IČ.46405909,285 04

Uhlířské Janovice
17. března 2017 od 20.00
„Uhlířskojanovický ples“

Město Uhlířské Janovice ve spolupráci s Agenturou MKP pořádá I. Uhlířskojanovický ples v sále VOD Kooperativa v Uhl. Janovicích. Vstupné 150 Kč. K tanci a poslechu hraje skupina Studio 95. Předprodej vstupenek – KIC Uhlířské Janovice. Vstup jen ve společenském oblečení.

Rataje nad Sázavou
24. března 2017 od 20.00
„Hasičská zábava“

SDH Rataje nad Sázavou srdečně zve na Hasičskou zábavu do Klubu Pivovárek. Tombola zajištěna, vstupné 150 Kč. K tanci a poslechu hraje Studio 95. Vstupenky je možné zakoupit v předprodeji na úřadu městyse Rataje nad Sázavou.

Uhlířské Janovice
26. března 2017 od 15.00
„Fotbalový zápas“

FK Uhl. Janovice zve na zápas Uhlířské Janovice – FK Fercom Týnec, 14. kolo I. B třídy skupiny D.

Další utkání:

Muži „B“: UJ – Vrdy v sobotu 25. března od 15.00

Uhlířské Janovice
8. dubna 2017
„Kurz malby“

MK Uhlířské Janovice pořádá další kurz malování technikou Boba Rosse. Přihlásit se je možné v knihovně.

Staňkovice
15. dubna 2017 od 14.30
„Ferda mravenec“

OÚ Staňkovice zve na muzikál pro děti i dospělé „Ferda mravenec“ do divadla Hybernia. Vhodný pro děti od 5 let. Cena vstupného: 540 Kč (7. a 8. řada) + 90 Kč cesta = 630 Kč

Vstupenky budou k zakoupení do 5. 4. 2017, každou středu na OÚ Staňkovice, (Staňkovice čp. 30, 28504), vždy od 17 h do 18 h. Počet míst omezen.

Doprava: autobus – odjezd v 11.45 z Divišova a dále.

Nástupní místa: Divišov (spol. Eichler), Podveky zastávka, Uhlířské Janovice „autobusák“ na náměstí, Nová Ves zastávka, Ostašov zastávka, Staňkovice zastávka, Chlum zastávka, Smilovice zastávka, Kostelec n. Č. l. – u sanatoria

Ověření dostupnosti lístků na muzikál na tel. 723 633 837 - Lucie Janglová

V našich novinách otiskneme Vaši reklamu či inzerci.
Otiskujeme pouze hotovou inzerci v uvedených rozměrech.
V případě Vašeho zájmu kontaktujte, prosím, redakci.

š 185 mm	*š 185 mm*	*š 90,5 mm*
v 275 mm	*v 135,5 mm*	*v 135,5 mm*
3000 Kč	*1500 Kč*	*750 Kč*

Aktuální informace a pozvánky můžete sledovat i na našem facebookovém profilu: www.facebook.com/mikroregion.

Máte na srdci něco zajímavého o Vaší obci a chtěli byste to sdělit spoluobčanům? Pořádáte besedu, výstavu, koncert či kurz a chtěli byste otisknout pozvánku? Chcete popřát mnoho zdraví svým bližním nebo uctít výročí těch, kteří tu již s námi nejsou? Neváhejte nás kontaktovat: redakce.mikroregion@gmail.com
Děkujeme za Váš zájem.

Prosíme zasilatele příspěvků, aby nezapomněli ke svým článkům připojit jméno autora textu, případně i jméno autora fotografií a popisky k fotografiím. Děkujeme.

Za věcnou správnost textů odpovídají jejich autoři.
Uveřejněné příspěvky nemusí vyjadřovat názory redakční rady.
Redakce si vyhrazuje právo na úpravu či neotištění přijatých textů.

Tiráž

MIKROREGION UHLÍŘSKOJANOVICKA A STŘEDNÍHO POSÁZAVÍ

Vydává
město Uhlířské Janovice

Adresa:
Václavské nám. 6
285 04
Uhlířské Janovice

Šéfredaktorka
Bc. Kateřina Kubátová
Tel.: 774 851 838
E-mail:
redakce.mikroregion@gmail.com

Grafická úprava
Ondřej Kyjonka

Autor hlavičky novin
Bc. Karel Ondra

Redakční rada
Mgr. Jiří Buchta (předseda)
Ing. Luboš Kubát
Bc. Kateřina Kubátová
Ing. Eva Petrásková
Jana Semerádová
Miroslava Sýkorová

Tisk
LABEL, spol. s r. o.
Česká 1
284 01 Kutná Hora
www.label.cz

Náklad: *2140 ks*

Četnost: *12 čísel za rok*

Uzávěrka příspěvků do příštího čísla
15. 3. 2017

Předpokládané vydání novin
31. 3. 2017

MK ČR E 18157